Повесть о невидимом, вездесущем, всемогущем и всезнающем Боге звучит во Вселенной уже много лет. От былинки, растущей в темном углу сада, до могучего дуба на склоне горы, от песчинки на берегу моря до гигантских планет и звезд, мерцающих в темном небе,— все говорит о мудром и добром Боге.

Он живет на небе и в то же время очень близок к людям. Он хочет, чтобы все мы спаслись от вечной гибели, которая ожидает всех грешников, и пришли к Нему на небо. И сегодня Бог приглашает всех — и взрослых, и детей: «Придите ко Мне, все труждающиеся и обремененные, и Я успокою вас» (Евангелие от Матфея 11, 28).

Кто такой Бог? Как к Нему можно прийти? Кто такие труждающиеся и обремененные, от чего и как Бог может успокоить людей? Ответы на все эти вопросы дает Библия, а книга «Это нужно знать всем людям!» окажет большую помощь тем, кто хочет правильно понять глубокий смысл Божественного Слова.

Эта книга рассказывает о том, как возникла Библия и почему ее называют Словом Божьим, как появился во Вселенной грех и как можно избавиться от него. Здесь также содержится истина об Иисусе Христе — Спасителе всех людей.

Что такое Библия?

Составлять много книг — конца не будет, и много читать — утомительно для тела. Выслушаем сущность всего: бойся Бога и заповеди Его соблюдай, потому что в этом все для человека.

Книга Екклесиаста 12, 12—13

Если вы когда-нибудь заходили в библиотеку, то, наверное, обратили внимание, как много там разных книг! Все полки от пола до потолка заставлены книгами — маленькими и большими, толстыми и тонкими, с картинками и без них. Да, в мире очень много книг.

Книги нужны человеку. По ним учатся в школе, в них — обилие полезных советов для жизни. Благодаря книгам люди познают окружающий мир. Кто хочет много знать, тот старается больше читать. Но ни один человек, как бы долго он ни жил, не может прочитать все книги, какие есть на земле.

Не все книги можно назвать полезными. Есть немало произведений, которые, подобно яду, отравляют сердце и ум человека, учат всякому злу, возбуждают недобрые желания, отдаляют от Бога. Поэтому надо читать только полезные книги и даже не интересоваться теми, которые приносят душе вред.

Существует единственная книга — самая важная, самая ценная и самая необходимая,— без которой невозможно правильно прожить. Называется она Библией. Этой книге нет равной. В ней записано все, что нужно знать каждому человеку — и взрослому, и ребенку. И если вы прочитаете много книг, а не будете знать того, что записано в Библии, ваша жизнь на земле пройдет напрасно.

В чем же заключается превосходство этой замечательной книги?

Библия – Слово Божье

Фрагмент рукописи книги пророка Исаии на языке иврит (I-й век до н. э.), найденной в 1947 году в одной из пещер Кумрана.

Никогда пророчество не было произносимо по воле человеческой, но изрекали его святые Божии человеки, будучи движимы Духом Святым.

2 послание Петра 1, 21

В мире нет книги равной Библии, потому что ее автор — не человек, а Сам Бог. На ее страницах записано все, что Бог хотел сказать людям. Поэтому она по праву называется Словом Божьим, или Священным Писанием.

В Библии написано, как Бог сотворил небо и землю, как Он создал человека, как человек согрешил, а Бог нашел способ, чтобы спасти его. В ней говорится о любви Бога к людям и о Божьем Сыне, Иисусе Христе.

Библия состоит из 66 отдельных книг, и у каждой из них есть свое название, например: «Книга Иова», «Евангелие от Иоанна», «Книга пророка Наума», «Послание к Евреям».

Бог не писал Библию Своей рукой. На земле были любящие Бога, верные и благочестивые люди, и Бог использовал их как писателей. Он вдохновлял их, давал им мудрость, что́ писать. Таких людей было около сорока. Среди них были простые и знатные, цари и пастухи, греческий врач и малограмотные рыбаки, государственные секретари и священники. Они верно записали все, что хотел Сам Бог, и эти слова до наших дней не потеряли своего смысла и значения.

Библия писалась в разное время, на разных языках и в разных странах. Она делится на две части — Ветхий Завет и Новый, который называется еще Евангелием. Первые книги Ветхого Завета были написаны примерно три с половиной тысячи лет назад, а Новый — более двух тысяч лет назад. Несмотря на такую древность, Библия — весьма важная книга и в настоящее время. Она бесценна для всех людей, для всех времен. И это потому, что записанное в ней исходит от Самого Бога!

Библия – совершенная истина

Слово Твое есть истина.

Евангелие от Иоанна 17, 17

Мы с детства знаем, что правда — это хорошо, а неправда — плохо. Правде надо верить, а неправде нельзя верить, ее надо отвергать. Слово Божье — совершенная истина, то есть абсолютная правда. Она открывает нам полную правду о грехе и человеке, о Боге и вечности, о спасении и Спасителе.

Каждый человек может лично убедиться в том, что Библия — это совершенная истина. Для этого нужно просто поверить тому, что в ней написано. Например, в Евангелии от Матфея (11, 28) Иисус Христос говорит: «Придите ко Мне, все труждающиеся и обремененные, и Я успокою вас». А вы как раз и есть тот, кто устал под бременем грехов, устал от угрызений совести. Значит, вам нужно прийти к Богу, чтобы Он снял ваше бремя и дал покой. Каждый, кто поверил этому слову, на самом деле получил мир и покой. А кто не верит — до сих пор скитается по жизни, придавленный гнетом собственных грехов.

До изобретения книгопечатания Библию столетиями переписывали вручную. При этом ее текст оставался точным. Переписчики строго следили за тем, чтобы не изменить ни одного слова, ни одной буквы. Они боялись это делать, потому что Бог строго накажет того, кто будет прибавлять к Его словам что-нибудь или убавлять (Откровение 22, 18—19).

Сегодня Библия переведена на многие языки мира. Она сохранила первоначальный смысл Божьих слов, и это придает ей популярность, важность и цену.

Библия говорит о нашем будущем, и ее слова — непреложная истина. Независимо от того, верите вы написанному в ней или нет, слово Божье непременно сбудется. Бог не может говорить неправду.

Библия способна изменить жизнь человека

Слово Божие живо и действенно и острее всякого меча обоюдоострого: оно проникает до разделения души и духа, составов и мозгов, и судит помышления и намерения сердечные. Послание к Евреям 4, 12

Удивительное дело сделал Бог! В обычные человеческие слова Он вложил силу Духа Святого, и Библия, благодаря этому, стала живым и действенным словом, способным менять образ мыслей всякого человека, менять его отношение ко греху, к Богу и окружающим.

Под влиянием Слова Божьего закоренелые грешники каются в своих преступлениях и становятся святыми, убийцы изменяются и делаются добрыми и любящими, лжецы и воры — перестают лгать и красть. Слово Божье утешает верующего в минуты самых тяжелых утрат и дает надежду перед лицом смерти.

Библия — Божественная книга, и понять ее истинный смысл не способен никто, даже самый образованный человек. Открывать значение написанных в ней слов может только Дух Святой. Он видит, кто из людей хочет знать истину, и открывает ее ищущим.

Чтобы испытать в своей жизни действие Библии, надо ее читать. И не просто читать. Перед чтением необходимо просить Бога, чтобы Он помог понимать прочитанное и верить написанному в Библии. Тот, кто читает Слово Божье, и верит всему, что оно говорит, и исполняет это в своей жизни,— самый счастливый человек. Хотите знать почему? — Потому что через Библию к вам говорит Сам Бог. Читающий Божественное Слово знает, как надо жить, чтобы не погибнуть. У такого человека есть будущность и надежда.

Кто такой БОГ?

Единый имеющий бессмертие, Который обитает в неприступном свете, Которого никто из человеков не видел и видеть не может.

1 послание к Тимофею 6, 16

На земле, наверное, нет человека, который не задумывался бы над тем, как появились люди и Вселенная, есть ли Бог и какой Он, где живет Бог и что делает. Глядя на самих себя и на окружающий нас мир, мы спрашиваем: откуда это все появилось? Ясно, что человек не мог этого сделать. Тогда кто же?

Увидев зимой следы на снегу, мы говорим: «Здесь кто-то прошел». И если даже мы не видели, кто именно прошел, по следу все же можно определить, кто это был: животное или человек, взрослый или ребенок. Так и во всем, что нас окружает, можно узнать след великого и мудрого Бога.

Бога никто никогда не видел. Для людей Он невидим. У Него нет такого тела, как у нас, и живет Он в неприступном для человека свете. Бога невозможно нарисовать или описать словами, потому что никто не знает таких прекрасных и возвышенных слов, которые объяснили бы Его славу, могущество и красоту. И все же Бог устроил все так, что человек может многое узнать о Нем и даже общаться с Ним!

Чтобы узнать, кто такой Бог, не нужно куда-то ехать или лететь. Стоит только посмотреть на себя и на окружающий мир, стоит задуматься, как устроен человек,— и невозможно удержаться от изумления: какая во всем гармония! Как чудесно ранним утром поют птицы! Как величественно поднимается над землей солнце! Как премудро созданы день и ночь, лето и зима! Во всем, абсолютно во всем, видна мудрость и величие Бога.

Кто же Он, этот великий и могучий Бог?

Бог — это Творец

Им создано все, что́ на небесах и что́ на земле, видимое и невидимое...

Послание к Колоссянам 1, 16

Я сотворил землю, человека и животных, которые на лице земли, великим могуществом Моим и простертою мышцею Моею...

Книга пророка Иеремии 27, 5

Вдумывались ли вы когда-нибудь, как и когда появились звезды, земля, солнце, луна, моря, океаны, реки, рыбы в воде, птицы на небе, звери в лесах, откуда произошел человек? Почему, например, после весны всегда наступает лето, а не зима? Почему птицы перелетают в теплые края только осенью и медведь впадает в спячку только с наступлением холодов? Почему наша планета вращается вокруг солнца? Кто установил такой строгий и мудрый порядок во всей Вселенной? Кто утвердил такие точные законы природы?

На эти вопросы самый правильный и верный ответ дает только Библия. В ней написано, что Бог — Творец всего видимого и невидимого.

Вам хочется знать, как Бог создал все? Библия говорит об этом так: «Словом Господа сотворены небеса, и духом уст Его — все воинство их... Ибо Он сказал,— и сделалось; Он повелел,— и явилось» (Псалом 32: 6, 9). Всемогущему Богу достаточно было сказать только слово — и появилась земля, потекли реки, забушевали моря, зашумели леса. Он повелел — и появились звери, полетели по небу птицы, поплыли в реках рыбы... Господь сотворил человека из праха земного, Он вдохнул в него жизнь и поселил на прекрасной земле, в Едемском саду.

Бог — это единственный, Кто из ничего смог сотворить все.

Бог — это жизнедатель

Дух Божий создал меня, и дыхание Вседержителя дало мне жизнь.

Книга Иова 33, 4

Вы, конечно, видели когда-нибудь мертвого человека. На первый взгляд он ничем не отличается от других людей. На нем может быть нарядная одежда, но что-то в нем уже не так, ему чего-то не хватает. Ясно что — жизни. Мертвый человек не видит, хотя у него есть глаза, не слышит, хотя у него есть уши, и не дышит, хотя его органы дыхания остались на месте. Когда человек умирает, часто говорят: он лишился жизни. Что же такое жизнь? Откуда она берется?

Людей давно интересовал этот вопрос. Ученые много работали, изучали разные организмы и пытались воспроизвести жизнь, но у них ничего не получилось. Человек не может дать жизнь даже самому маленькому паучку или мошке. Происхождение жизни человека остается неразгаданной и непостижимой тайной.

Вы видели, как весной, когда пробуждается природа, преображается лес и цветут сады, маленький, на вид слабый росточек пробивает асфальт и тянется к солнцу. — Велика и непонятна скрытая в нем сила жизни!

Библия открывает нам тайну, которую не могут понять ученые. Она говорит, что жизнь сокрыта в Самом Боге. Он — жизнедатель, Он дает жизнь всякому существу. И без Него мир превратился бы в мертвую, глухую могилу.

Бог дает нам не только земную, временную жизнь. У Него есть еще и вечная жизнь, и Он дарит ее тем, кто верит в Него как в своего Бога и Спасителя. Если вы хотите избежать вечной гибели, придите к Богу и примите от Него этот бесценный подарок — жизнь вечную. Как это можно сделать, вы узнаете, дочитав эту книгу до конца. Ясно одно: без Бога жизни нет.

Бог есть свет

Бог есть свет, и нет в Нем никакой тьмы. 1 послание Иоанна 1, 5

Говорил Иисус к народу и сказал им: Я свет миру; кто последует за Мною, тот не будет ходить во тьме, но будет иметь свет жизни. Евангелие от Иоанна 8, 12

Как хорошо, когда светло! Было бы очень трудно, даже немыслимо, жить без света, когда ничего не видно. Темнота неприятна. Ее любят лишь воры и те, кто хочет, чтобы другие не видели их дела и поступки. Бог не хотел, чтобы люди жили в темноте, и создал солнце и луну, чтобы они светили на землю. Он наделил свет чудесным свойством — изгонять тьму.

Библия говорит, что Бог — не только Творец видимого света, но и Сам является светом. В Его присутствии все ясно, все открыто, все видно. Все наши тайные желания и мысли, все, что мы можем скрыть от людей, невозможно скрыть от Бога.

Эту истину Бог открывает даже детям, и она им понятна. В детстве редко кому удалось победить искушение и не взять чужой вещи, иногда сущей безделицы. Взяли тайно, никто не заметил. Все получилось удачно. Никому и в голову не придет обвинять вас в воровстве. Но вспомните, как тогда вашу совесть пронзила четкая мысль: ты не прав! воровать нехорошо! Это Бог обличил вашу, чуткую тогда еще совесть и дал понять, что брать чужое нельзя! Так Бог поступает с каждым человеком, каждый из нас ощущал эти справедливые упреки совести. Во всех вопросах, всегда Бог посылает людям Свой свет, то есть дает понимание, что хорошо, а что плохо.

К сожалению, люди больше любят тьму, чем свет (об этом сказано в Евангелии от Иоанна 3, 19). Грешник не любит свет. Он всегда хочет скрыть свои злые поступки, утаить грехи. Но Бог все равно все видит. И настанет день, когда Он будет судить людей за то, что они не полюбили свет.

Бог – судия праведный

Бог — судия праведный, и Бог — всякий день строго взыскивающий...

Псалом 7, 12

Всякое дело Бог приведет на суд, и все тайное, хорошо ли оно, или худо.

Книга Екклесиаста 12, 14

В мире, где мы живем, каждый день совершаются разные преступления: грабежи, убийства, насилие и многое другое. Для того чтобы сохранить порядок и защитить невинных людей, преступников наказывают и судят по закону. Случается и такое, что судьи, не до конца разобравшись, обвиняют невинного и оправдывают виновного. Они могут ошибаться или сознательно поступать несправедливо. Но у Бога так не бывает.

Бог — судия праведный. И если земные судьи способны поступать нечестно, то Бог всегда судит верно. Святой и безгрешный, Он не может поступать несправедливо. У Бога есть закон, в котором записаны все Его повеления. По этому закону Он будет судить всех людей и каждому воздаст по делам. Этот закон называется Библией.

Может, вы думаете, что Божий суд не коснется вас, потому что вы никого не убили, не ограбили. Нет, это не так. Перед Богом даже всякая неправда — это грех, это преступление. В Библии написано, что Бог приведет на суд всякое дело: большое и малое, хорошее и плохое, тайное и явное. Он будет судить строго и праведно.

Чтобы люди не погибли за свои преступления, Бог каждому дал возможность покаяться и делать такие дела, за которые можно было бы получить похвалу. Если вы хотите на суде быть оправданным и получить награду, вам необходимо знать закон Божий и поступать по нему.

Бог есть любовь

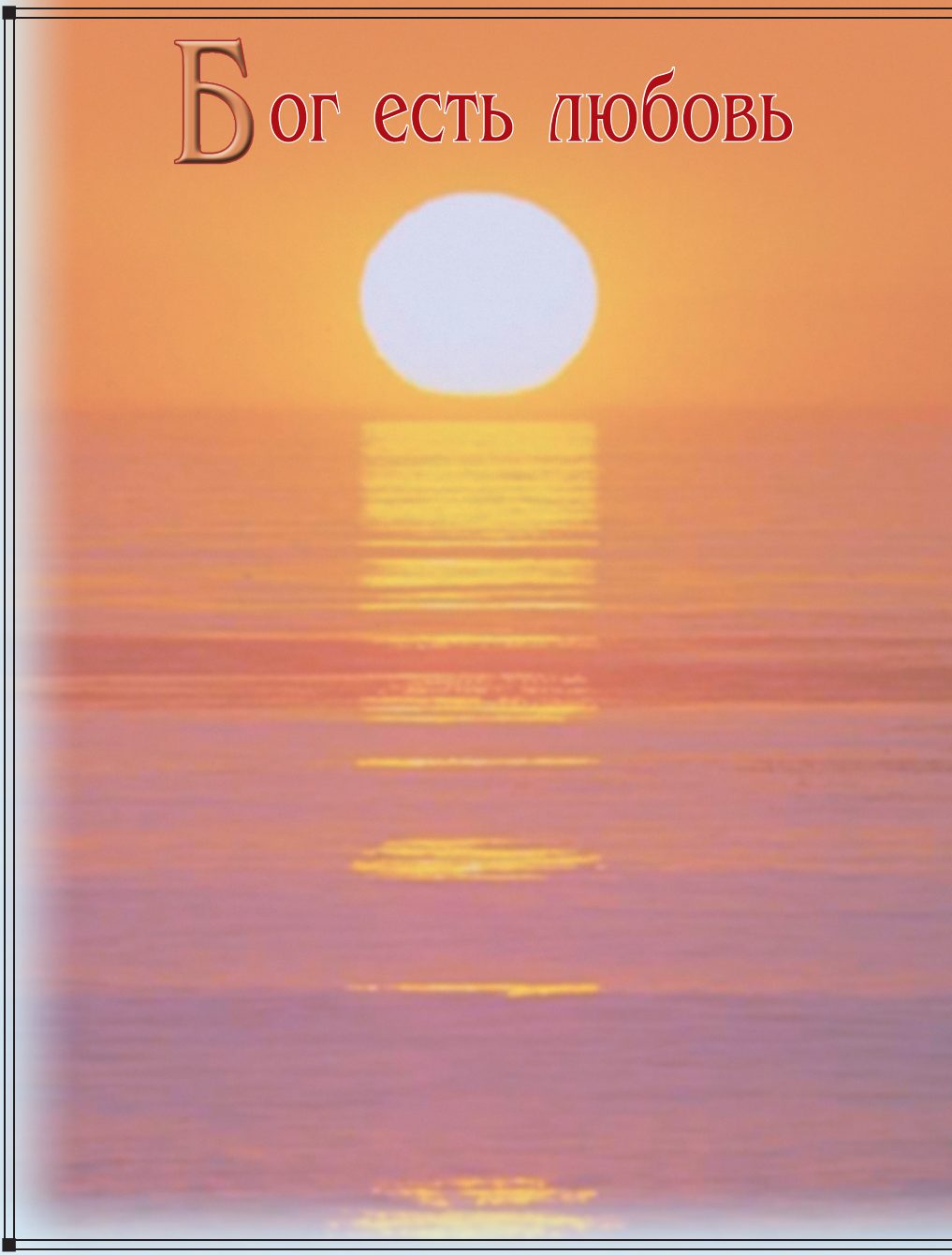

Мы познали любовь, которую имеет к нам Бог, и уверовали в нее. Бог есть любовь... 1 послание Иоанна 4, 16

Любовь Божия к нам открылась в том, что Бог послал в мир единородного Сына Своего... В том любовь, что не мы возлюбили Бога, но Он возлюбил нас и послал Сына Своего в умилостивление за грехи наши.

1 послание Иоанна 4, 9—10

Бог — судия праведный, у Него нет лицеприятия. И в то же время Бог есть любовь. Эти качества удивительно сочетаются в Нем! Бог любит нас и не хочет нас наказывать, не хочет, чтобы мы погибли. Он все сделал, чтобы мы на суде получили награду, а не смертный приговор.

Откуда мы знаем, что Бог любит нас? Во-первых, об этом написано в Библии. Во-вторых, Бог проявил Свою любовь на деле, и она стала очевидной для всех.

Каждый день над землей поднимается солнце — и это потому, что Бог любит нас, любит всех: и злых и добрых. Он всем дал жизнь — это тоже выражение Его любви. И самое большое, самое ценное, что сделал Господь для всех нас,— Он отдал Сына Своего Иисуса Христа на страдания и смерть за наши грехи. Это наивысшая любовь, и ее невозможно описать словами.

Материнская любовь по праву считается самой высокой на земле, потому что ради блага детей мать готова умереть. Она заботливо ухаживает за ними, воспитывает, терпит их капризы. И все же любовь матери только чуть-чуть похожа на Божью любовь.

Бывает так, что мать отказывается от своего ребенка, бросает его на произвол судьбы. Бог никогда не поступает так. Его любовь выше любви матери.

Божью любовь невозможно описать, но ее можно испытать. Бог любит и вас! Он хочет, чтобы вы тоже полюбили Его всем сердцем и жили с Ним вечно!

Бог вечный

Дни мои — как уклоняющаяся тень... Ты же, Господи, вовек пребываешь...

Псалом 101, 12—13

Разве ты не знаешь? разве ты не слышал, что вечный Господь Бог, сотворивший концы земли, не утомляется и не изнемогает? разум Его неисследим.

Книга пророка Исаии 40, 28

Бог хочет, чтобы вы полюбили Его всем сердцем и жили с Ним вечно. Вечно?! — спросите вы. Да!

День, когда вы появились на земле, считается началом вашей жизни. У всех людей, животных, птиц, растений и даже у земли, звезд и солнца есть свое начало. Нет начала только у Бога. Бог вечен.

Посмотри на солнечный круг, изображенный на картине. У него невозможно найти начало или конец. Так и у Бога нет ни начала жизни, ни конца. Бог всегда был и будет. Его никто не создавал. Он никогда не умрет. Пройдет бесконечно много времени, а Бог будет жить, жить без конца, жить вечно. Это трудно и даже невозможно понять нашим человеческим умом. Этому нужно просто поверить.

Вы уже знаете, что великий Бог — это Творец неба и земли, это единый жизнедатель и свет, просвещающий всякую тьму. Бог — судия праведный, и вместе с тем — Бог есть любовь. И еще запомните, что Бог — вечный. В Своей безмерной любви Он и каждого из нас хочет взять к Себе на небо, чтобы и мы жили с Ним вечно. Но для этого здесь, на земле, нужно покаяться перед Богом и поверить в Него как в Спасителя и Господа. Как это можно сделать, вы прочтете дальше.

Что такое грех?

Всякая неправда есть грех...

1 послание Иоанна 5, 17

Всякий, делающий грех, делает и беззаконие; и грех есть беззаконие.

1 послание Иоанна 3, 4

Бог создал землю прекрасной. Тихо плескались волны рек и морей, благоухали цветы, красовались плодами деревья, щебетали птицы. В Едемском саду жили счастливые люди — Адам и Ева. На земле не было зла, никто никого не обижал. Бог устроил все так, что Адам и Ева могли свободно разговаривать с Ним, наслаждаться Его присутствием. Но...

Неожиданно случилась беда. Адам и Ева сделали грех.

Бог свят и не может относиться ко греху снисходительно. Поэтому Богу пришлось выгнать Адама и Еву из чудесного рая. А так как Адам был поставлен владычествовать над землей, то его преступление отразилось и на земле. Бог сказал Адаму: «Проклята земля за тебя». С тех пор на полях начали расти сорняки и колючки, стало трудно обрабатывать землю. Черви начали портить плоды и деревья, многие звери превратились в хищников. Люди стали делать всякое зло, болеть и умирать.

По какой же причине это произошло? Из-за чего так изменилась земля и люди? — Из-за грехопадения человека. Грех разделил людей с Богом и сделал их глубоко несчастными. Грех принес с собой зло, ненависть, разрушение, муки и смерть. Грех разбил, уничтожил счастье людей и произвел полнейший беспорядок во всем мире.

Что же такое грех?

Грех — это непослушание Богу

1 Да не будет у тебя других богов пред лицом Моим.

2 Не делай себе кумира и никакого изображения...

3 Не произноси имени Господа, Бога твоего, напрасно...

4 Помни день субботний, чтобы святить его.

5 Почитай отца твоего и мать твою...

6 Не убивай.

7 Не прелюбодействуй.

8 Не кради.

9 Не произноси ложного свидетельства на ближнего твоего.

10 Не желай дома ближнего твоего...

Исход 20: 3—4, 7—8, 12—17

Непослушанием одного человека сделались многие грешными...

Послание к Римлянам 5, 19

Бог поселил Адама и Еву в прекрасном раю. Он разрешил им есть плоды от всех деревьев, кроме одного, которое росло в середине сада. Называлось оно деревом познания добра и зла. Бог предупредил Адама, что он умрет, когда съест плод от этого дерева. Если бы Адам и Ева послушались Бога, их счастью не было бы конца. Но случилась трагедия.

Самый хитрый из всех полевых зверей — змей — уговорил Еву не послушаться Божьих слов и поесть запрещенных плодов. Ева согласилась, сорвала плод, ела сама и дала мужу.

Адам и Ева не послушались Бога, пренебрегли Его запретом и поверили змею. Этот первый грех привел к тому, что человек разлучился с Богом. За непослушание Бог изгнал Адама и Еву из рая.

Когда люди на земле размножились, Бог дал им Свой закон, который состоял из десяти основных заповедей, или правил, и повелел их в точности исполнять. Эти заповеди приведены на странице 26. Исполняете вы их или нет?

Бог заповедал: «Почитай отца твоего и мать твою». Если вы не почитаете родителей — вы грешите.

Бог сказал: «Не кради». Когда вы берете даже на время, но без разрешения чужие вещи, вы уже грешите, не говоря уже о том, чтобы тайно похитить что-то,— все это грех против Божьих повелений.

Обратите внимание еще на одну Божью заповедь: «Не произноси ложного свидетельства на ближнего твоего». Другими словами, не лгите, не говорите неправды на ближнего вашего.

Исполняете ли вы эти заповеди? Слушаетесь ли Бога?

Грех — это наследственная смертельная болезнь

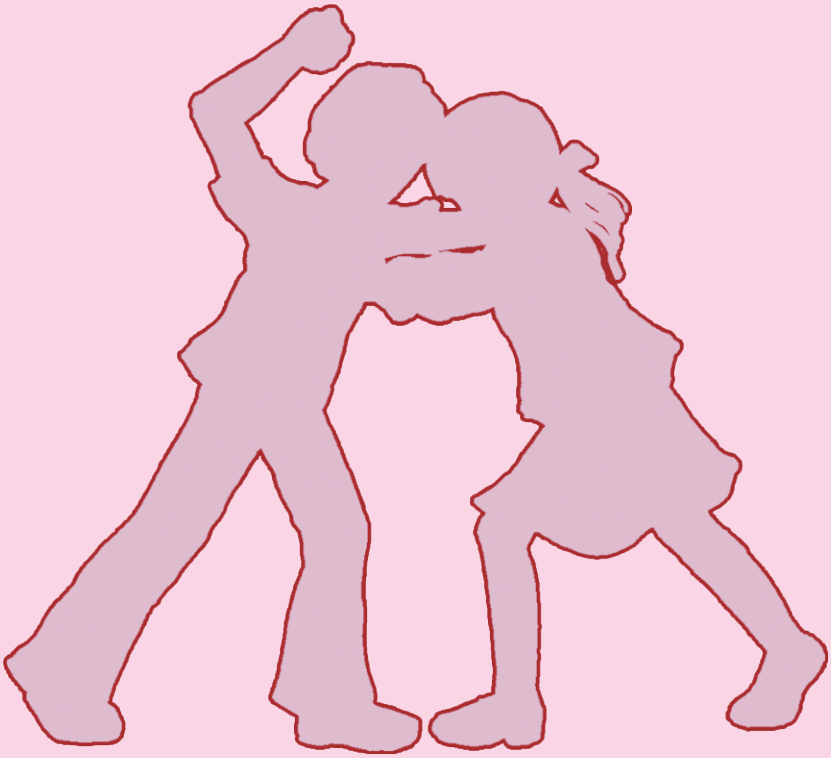

Посему, как одним человеком грех вошел в мир, и грехом смерть, так и смерть перешла во всех человеков, потому что в нем все согрешили. Послание к Римлянам 5, 12

Из-за того, что Адам и Ева согрешили, их дети не могли быть святыми. С тех пор все люди на земле стали рождаться грешными. Все дальше и дальше они уходили от Бога, лгали друг другу, ненавидели, убивали.

Грех передается детям от родителей и до наших дней. Маленький ребенок еще не умеет ходить и разговаривать, а уже сердится и кричит, если ему что-то не дают. Он кусается и дерется, хотя его никто этому не учил. Ребенка нужно учить сидеть, ходить, есть ложкой, слушать родителей. Но капризничать, драться, обманывать — учить не надо. Он уже умеет делать это!

Пробовали ли вы когда-нибудь жить так, чтобы ни в чем не грешить: не лгать, не завидовать, никого не обижать? Если да, то вы, наверное, убедились, что это невозможно. Знаете почему? — Потому что мы появились на свет со склонностью делать грех.

Мы грешники, потому что родились такими. Злые дела, которые мы совершаем, исходят из нашего испорченного и злого сердца. Унаследованный нами грех неминуемо ведет к смерти, как и смертельная болезнь. Он причиняет страшные мучения нашей душе, лишает нас не только покоя, радости, мира, но и возможности попасть в небо и жить вечно с Богом. Через грех в каждого человека проникла смерть.

Как же избавиться от этой страшной болезни? И вообще, возможно ли это?

Грех — это бремя

Беззакония мои превысили голову мою, как тяжелое бремя отяготели на мне.

Псалом 37, 5

Зло обладает удивительной способностью умножаться. Сделанный грех влечет за собой следующий проступок, а тот в свою очередь новые и новые грехи.

Например, вам в детстве родители строго запретили брать без разрешения деньги из кошелька. Но вы хотели купить то, что родители не разрешали и тайно все же воровали деньги. Когда родители спрашивали, кто брал деньги, вы отвечали: «Не знаю». Так воровство повлекло за собой обман, потом покупку запрещенного и снова обман. В следующий раз вы уже захотели залезть в карман друга или еще кого-нибудь и взять деньги. Это было так давно, но, тем не менее, это — грех.

Чем взрослее становится человек, тем больше накапливается у него грехов. Люди во все времена пытались справиться с проблемой греха, хотели избавиться от воров и обманщиков, от всяких преступников и злодеев. Что только они не предпринимали, но все оказалось бесполезным. И сегодня грехов ничуть не меньше, чем их было тысячу лет назад. Наоборот, беззакония в мире стало гораздо больше.

Грехи можно образно сравнить с камнями, которые человек собирает в мешок и несет на спине. С каждым новым грехом в мешке появляется новый камень. Так проходят недели, месяцы, годы. Грехов становится столько, что ими хоть мост мости. Непосильное бремя греха делает человека несчастным. Но он не может избавиться от греха, чтобы жить легко и свободно. Куда бы человек ни шел, что бы ни делал,— бремя всегда с ним, оно угнетает его и постоянно увеличивается.

Грех — жестокий поработитель

Всякий, делающий грех, есть раб греха.
Евангелие от Иоанна 8, 34

Неужели вы не знаете, что, кому вы отдаете себя в рабы для послушания, того вы и рабы, кому повинуетесь, или рабы греха к смерти, или послушания к праведности?
Послание к Римлянам 6, 16

Бесполезно зарекаться: «Все, больше не буду грешить!» Перед грехом человек бессилен и беззащитен, потому что грех — жестокий поработитель. Грех никогда не приносит человеку настоящей и полноценной радости. Если даже вначале он кажется привлекательным и безобидным, то потом причиняет море страданий, горя и мук. Когда человек начинает это видеть и понимать, он старается избавиться от грехов, пытается изменить образ жизни. Он хочет перестать грешить, но... не может!

Грех занял в человеке то место, которое по праву должен занимать Бог. Грех превратил людей в измученных и жалких рабов. Вы замечали, наверное, как часто делаете то, что вовсе не желаете? Не хотите обманывать, но ложь буквально срывается с языка, и вам кажется, что по-другому жить невозможно. Хотите не раздражаться, но снова и снова кричите по пустяковому поводу на детей, на жену, на сотрудников по работе. Даете себе слово не курить, не сквернословить, но тут же нарушаете свое обещание. Вы знаете, что это крайне плохо, но ничего сделать не можете. Как будто кто-то заставляет вас грубить, лгать, говорить вздор, срывать на ком-либо злобу, проклинать всех и все. Это происходит потому, что грех, живущий в вас, принуждает вас грешить.

Грех — это жестокий поработитель. Ни один человек не может сам вырваться из-под его рабства. Грех диктует человеку свою волю, заставляет его делать то, что противно Богу.

Грех — это наш обвинитель

Преступления наши многочисленны пред Тобою, и грехи наши свидетельствуют против нас; ибо преступления наши с нами, и беззакония наши мы знаем.

Книга пророка Исаии 59, 12

Творец так устроил человека, что тот, сделав что-то плохое, сразу чувствует вину. Сознание виновности наполняет душу горечью, страхом, а иногда и приводит к отчаянию. Особенно удручает чувство вины, когда сделанное уже нельзя исправить.

Например, вы знаете, что изменять жене (и мужу) нельзя, но не устояли в искушении. Осиротевшие дети, оскорбленная супруга (супруг), а также вторая семья — ваши вечные обвинители. Как бы вы ни старались вычеркнуть из памяти, вырвать из сердца или оправдать свой грех, страдать от чувства вины и неумолимых осуждений совести вы будете. Произошло необратимое. Дерзкий грех нарушения седьмой заповеди очевиден. Свидетели вашего греха — всегда перед вами. Чтобы не погибнуть, вы непременно должны осознать грехи прелюбодеяния и принести за них глубокое покаяние перед Богом.

Грех обязательно оставляет свой след, и от сделанного уже никуда не уйдешь. По Божьему закону грех непременно должен быть наказан, и наказание за него — смерть. Никто не сможет обмануть Бога, не в силах будет оправдаться, потому что перед Ним все открыто. Он знает о каждом человеке абсолютно все.

Грехи не стареют и не исчезают со временем. Вы можете заглушить совесть и забыть о грехах. Но, в день суда, когда Бог потребует отчет за все сделанное, они будут доказательством вашей вины. Да, они будут обвинять вас в непокорности Богу. Приговор грешникам уже давно готов. Бог сказал, что возмездие за грех — смерть, то есть вечная гибель.

Кто такой Иисус Христос?

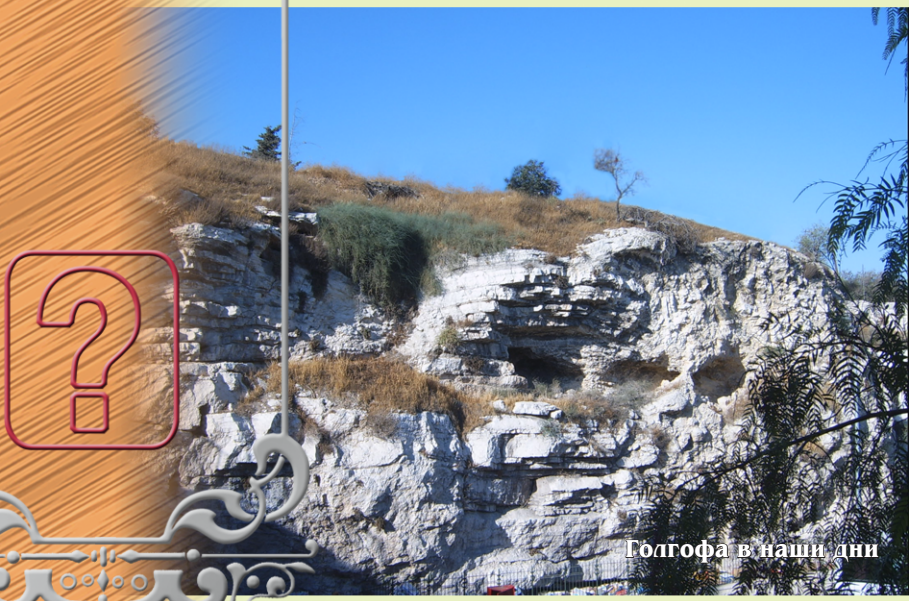

Голгофа в наши дни

Кто же это, что и ветер и море повинуются Ему? Евангелие от Марка 4, 41

Возлежавшие с Ним начали говорить про себя: кто это, что и грехи прощает? Евангелие от Луки 7, 49

Более двух тысяч лет назад на земле жил необыкновенный Человек. Звали Его Иисус Христос. Это был одновременно и человек, и Бог. Несмотря на то, что с тех пор прошло двадцать столетий, Его имя известно во всей Вселенной, и Ему поклоняются весьма много людей.

Рождение Иисуса положило начало новой эры, то есть стало началом нашего летоисчисления. Это был очень удивительный Человек. Никто из людей не родился так, как Он. Никто не жил, как Он. Никто не умер, как Он. И никто не воскрес из мертвых так, как Он. Великий и сильный Иисус в то же время был самым простым. С Ним легко общались дети, молодежь и старики. За Ним постоянно ходили толпы народа, чтобы видеть и слышать Его.

Иисус Христос обладал силой, не присущей человеку. Он мог одним Своим словом успокоить бурю на море, мог пятью хлебами и двумя рыбами накормить пять тысяч человек. Он учил людей, как жить, чтобы угодить Богу, исцелял больных, творил много чудес и даже прощал грехи. Люди, глядя на Иисуса, удивлялись и спрашивали: кто же это, что и ветер, и море повинуются Ему? Кто это, что прощает грехи?

Кто такой Иисус Христос?

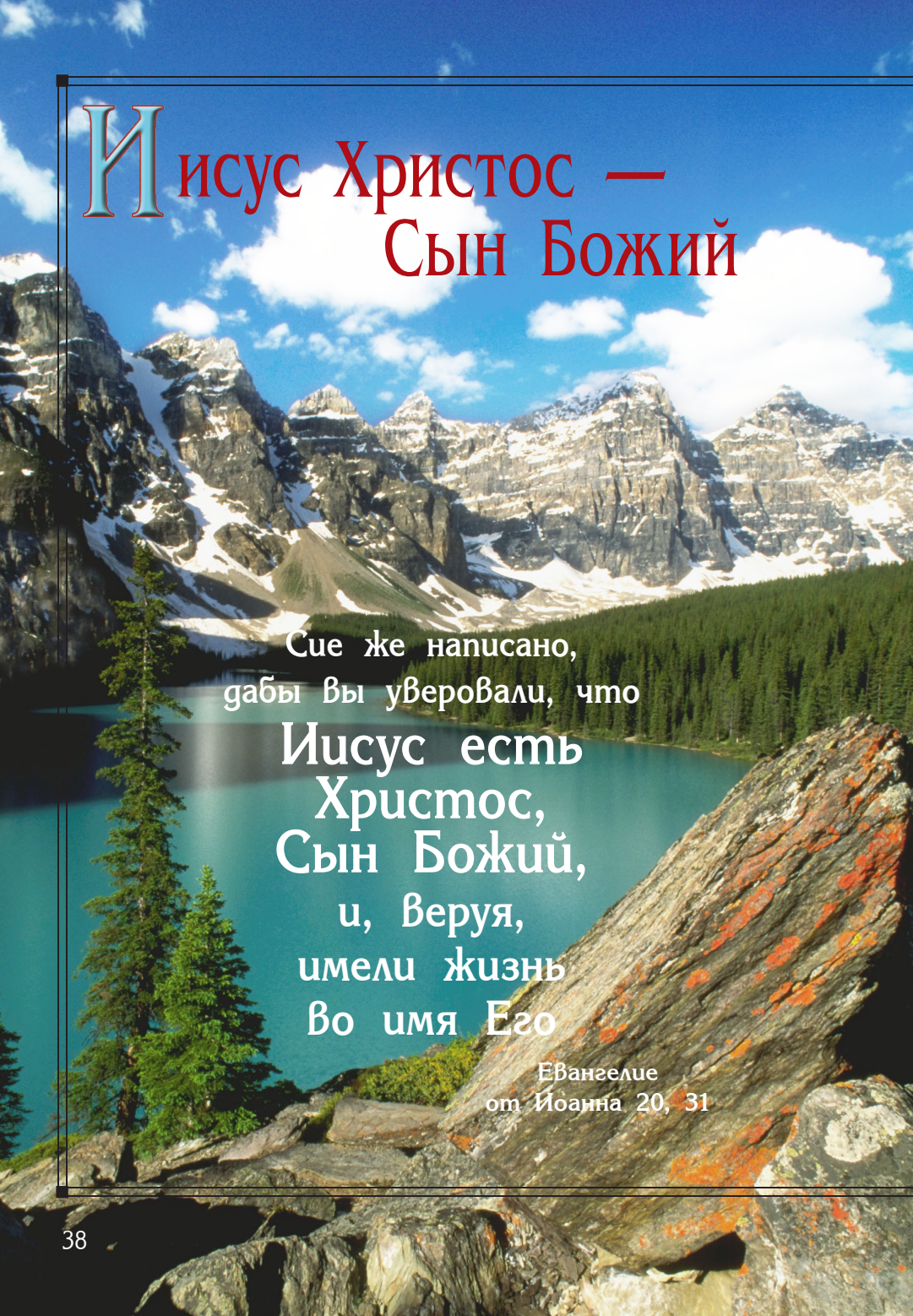

Иисус Христос — Сын Божий

Сие же написано,
дабы вы уверовали, что
Иисус есть Христос, Сын Божий,
и, веруя,
имели жизнь
во имя Его

Евангелие
от Иоанна 20, 31

Так возлюбил Бог мир, что отдал Сына Своего единородного, дабы всякий, верующий в Него, не погиб, но имел жизнь вечную.

Евангелие от Иоанна 3, 16

Иисус Христос обладал необыкновенной силой, мудростью и властью, потому что Он — Бог от вечности. В истории земли такое произошло однажды — Божий Сын, Иисус Христос, пришел к людям в человеческом теле.

Это не было неожиданностью. О рождении Иисуса Христа Бог сообщил людям за много лет вперед.

Как вы уже знаете, грех разлучил человека с Богом. Со скорбью наблюдал Творец, как люди, размножаясь, продолжали грешить, как они страдали и мучились. Святость Божья не позволяла Ему вступать в общение с грешником. Между святым Богом и грешным человеком была непреодолимая пропасть.

И все же Бог очень любил человека и хотел спасти его. Он нашел выход, нашел возможность проложить мост через огромную пропасть, чтобы грешник мог стать святым и приблизиться к Богу.

Вот потому во Вселенной произошло великое, неповторимое чудо — Бог послал в мир Своего единственного Сына. Иисус Христос сказал Своему Отцу: «Иду исполнить волю Твою, Боже». Он оставил славу небес и сошел на землю, чтобы грешного человека примирить с Богом и спасти его от вечной гибели.

Иисус Христос — Сын Человеческий

Галилея, где Христос провел большую часть Своего земного служения.

Как Отец имеет жизнь в Самом Себе, так и Сыну дал иметь жизнь в Самом Себе; и дал Ему власть производить и суд, потому что Он есть Сын Человеческий.

Евангелие от Иоанна 5, 26—27

Сын Человеческий пришел не губить души человеческие, а спасать.

Евангелие от Луки 9, 56

Может, вы думаете, что Иисус Христос пришел на землю во всей Своей Божественной славе и во всем величии, как небесный Царь? — Нет, это было совсем не так. Оставаясь Божьим Сыном, Иисус родился в городе Вифлееме от девы Марии, то есть стал человеком. Поэтому, живя на земле, Он носил еще имя Сына Человеческого.

У Иисуса не было земного отца, как у всех людей. Его рождение было необыкновенным и чудным. Он стал Богочеловеком, то есть был одновременно и Богом, и человеком.

Земная жизнь Божьего Сына прошла в глубоком уничижении. С первых дней Иисусу пришлось очень трудно. Он родился в хлеву, потому что в обычном доме для Него не нашлось места. А когда Он вырос, Ему негде было преклонить голову. Он ходил из города в город, из селения в селение, возвещая людям правду Божью. Он не пользовался Божественной силой для того, чтобы облегчить Свою жизнь. Как и все люди, Он терпел голод и жажду, холод и зной. Он утомлялся, изнемогал, плакал и скорбел.

Иисус Христос не сделал никакого греха, хотя дьявол сильно приступал к Нему и искушал Его. Многие люди не понимали Иисуса, насмехались над Ним, не раз хотели побить камнями. Но Он говорил им о любви Божьей и призывал к покаянию.

Иисус Христос был святым Человеком и во всем угодил Богу.

Иисус Христос — Агнец Божий

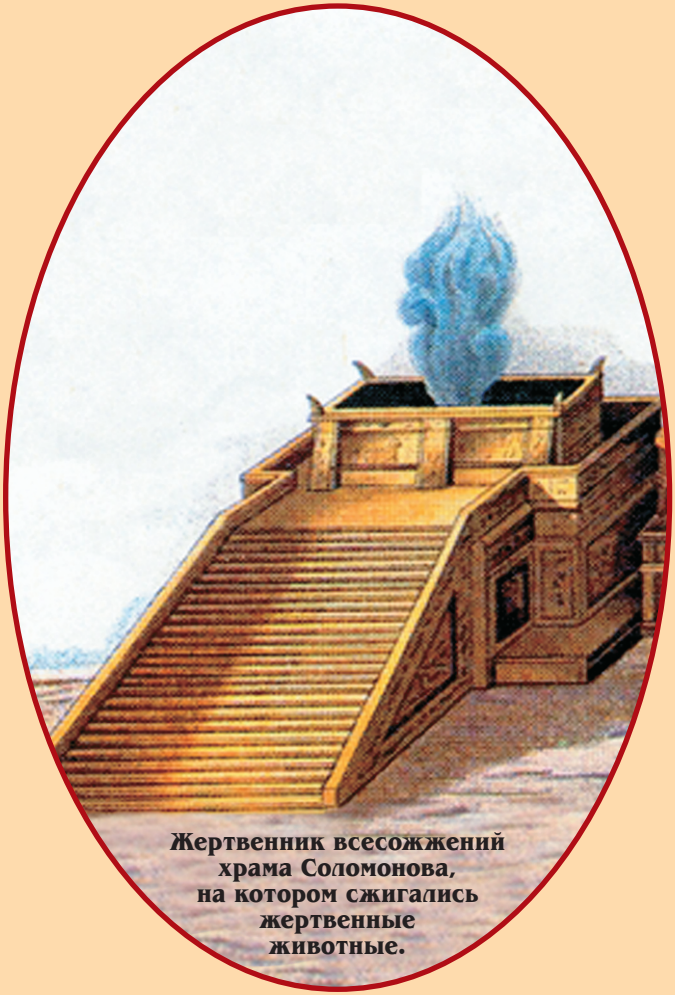

Жертвенник всесожжений храма Соломонова, на котором сжигались жертвенные животные.

На другой день видит Иоанн идущего к нему Иисуса и говорит: вот Агнец Божий, Который берет на Себя грех мира.

Евангелие от Иоанна 1, 29

В глубокой древности Бог повелел людям приносить в жертву за грех агнца, то есть ягненка. Он должен быть без порока — не слепой, не хромой, не больной. Он был прообразом беспорочного, безгрешного Агнца — Иисуса Христа.

По справедливости Божьей грех непременно должен быть наказан, и наказан только смертью. Библия говорит, что без пролития крови не бывает прощения греха (послание к Евреям 9, 22). Любвеобильный Бог, не желая смерти грешника, разрешил ему приносить в жертву беспорочного животного. Его закалывали, потом клали на жертвенник и сжигали. Грех как бы переходил на невинного агнца, и он умирал за грехи вместо человека, и приносящий его становился чистым.

И все же такие жертвы были несовершенны — они не освобождали людей от власти греха. Человек вновь и вновь грешил и вынужден был снова и снова приносить жертвы. Все эти жертвы только указывали на совершенную жертву, которая была принесена Богу спустя века. Этой жертвой стал Иисус Христос. Его пролитая Кровь способна уничтожать грехи и освобождать людей от их власти. Без этой настоящей жертвы все остальные были бесполезны.

Потому Иисус Христос и назван Агнцем Божьим, что Он взял на Себя вину всех людей и умер вместо них. Невинный умер за виновных — это великое чудо Божьей милости! С тех пор грешнику не нужно приносить в жертву ягненка — жертва Христа действительна для всех людей и на все века.

Агнец Божий — Иисус Христос — покрыл наши грехи Своей смертью. Его Кровь очищает от всякого греха тех, кто верит в эту искупительную жертву.

Иисус Христос есть воскресение и жизнь

Могила, в которой, как предполагают, был погребен Христос.

Христос Иисус умер, но и воскрес...
Послание к Римлянам 8, 34

Иисус сказал: «Я есмь воскресение и жизнь; верующий в Меня, если и умрет, оживет». *Евангелие от Иоанна 11, 25*

Иисуса Христа — чистого и непорочного Агнца Божьего — распяли на кресте. Когда Он умер, Его сняли с креста и положили в новую гробницу. Опасаясь, чтобы тело Иисуса не выкрали ученики, первосвященники привалили ко входу в гробницу огромный камень, приложили к нему печать и поставили стражу.

Родные, близкие и ученики Иисуса провели в глубокой скорби два томительных дня. А на третий день, рано утром, Мария Магдалина и другие женщины отправились ко гробу, чтобы по восточному обычаю помазать ароматными мазями тело Христа.

Но совершилось небывалое чудо — смерть не смогла удержать Того, в Ком не было греха! Бог воскресил Иисуса из мертвых! Женщины увидели, что камень отвален, а в гробнице сидит Ангел. Он сказал им: «Не ужасайтесь. Иисуса ищете Назарянина, распятого; Он воскрес, Его нет здесь. Вот место, где Он был положен» (Евангелие от Марка 16, 6).

Иисус Христос воскрес! Он победил смерть и с тех пор воскрешает духовно мертвых грешников и дарит им жизнь вечную. Хотите знать, как это происходит? — Когда грешник обращается к Богу и кается в своих грехах, Кровь Иисуса Христа очищает его душу от зла. Человек получает прощение и, верой принимая Иисуса Христа в сердце, духовно оживает.

Вы уже знаете, что все люди — грешники, все духовно мертвые для Бога, значит, все нуждаются в воскресении. В том числе и вы. Иисус Христос может оживить вас, если только вы захотите этого!

Иисус Христос — единственный Спаситель

...Наречешь Ему имя: Иисус; ибо Он спасет людей Своих от грехов их.

Евангелие от Матфея 1, 21

Нет другого имени под небом, данного человекам, которым надлежало бы нам спастись. Деяния Апостолов 4, 12

Библия говорит, что во Вселенной не нашлось того, кто бы мог спасти людей от грехов, кроме Иисуса Христа. Он — единственный Спаситель мира. Иисус — это еврейское имя. Оно означает «Господь спасает» или «Спаситель».

Мы, люди, погибали в своих грехах. Грехи пропитывали нашу внутренность, разрушали жизнь. Они вели всех нас к неминуемой вечной смерти. И не было на земле никого, кто мог бы избавить нас от этой ужасной участи. За грешных мог умереть только безгрешный, тот, у кого не было своих грехов. А такого человека не нашлось. И тогда Бог проявил величайшее милосердие — Он отдал в жертву за грешных людей Своего Сына.

Святой и безгрешный, Иисус пролил невинную Кровь за наши беззакония и грехи. Он заплатил за наше спасение Своей жизнью.

Его смерть действует и сегодня. Его жертва и сегодня сильна освобождать людей от власти греха. Кровь Иисуса Христа, пролитая на Голгофе, очищает душу, и преступник перед Божьим законом, который и дня не мог прожить без греха, становится святым! Под действием жертвы Христа грешник освобождается от скверных привычек, греховных привязанностей, его жизнь полностью изменяется. Это чудо силен совершить только Иисус! Он — единственный Спаситель, потому что Он один умер за людей.

Иисус Христос — единственный посредник

Един Бог, един и посредник между Богом и человеками, человек Христос Иисус...
1 послание к Тимофею 2, 5

Грех человека и святость Божья — несовместимы. В Библии сказано, что человек не может увидеть Бога и остаться в живых (Книга Исход 33, 20). Это потому, что Бог свят, а человек — грешен. И все же Бог в Своей безграничной любви нашел способ, как приблизить человека к Себе. Иисус Христос стал посредником между Богом и человеком. Своей смертью и воскресением Он примирил человека с Богом.

Когда Иисус сделал на земле то, для чего приходил, Он снова вернулся на небо. Это славное событие произошло на сороковой день после Его воскресения. Иисус с учениками пошел на гору Елеон. Там Он, подняв руки, благословил их и, благословляя, стал подниматься на небо. Ученики смотрели на Иисуса, пока облако не скрыло Его из виду. А потом им явились два Ангела и сказали, что вознесшийся Христос придет на землю еще раз, но уже для того, чтобы взять к Себе всех верных Ему.

Иисус ушел на небо. Ушел к Небесному Отцу как наш посредник, ходатай и заступник. Он и сегодня еще ходатайствует за нас. Благодаря этому, каждый человек, как бы ни были велики его грехи, может обратиться к Богу и получить помилование.

Уходя с земли, Иисус Христос пообещал, что будет со Своими последователями всегда и везде, только уже невидимо для их глаз. Это обещание исполняется в точности по сей день.

Иисус Христос есть добрый пастырь

Я есмь пастырь добрый: пастырь добрый полагает жизнь свою за овец.

Евангелие от Иоанна 10, 11

Когда Христос жил на земле, Он назвал Себя добрым пастырем, который полагает жизнь свою за овец. Всем приходилось видеть стадо овец. Это мирные, спокойные животные.

Овцы — очень слабые существа. Они не могут, как волки или медведи, самостоятельно жить в лесу. У них нет такой хитрости, как у лисиц, чтобы спрятаться от хищников. Это беспомощные домашние животные. Они нуждаются в уходе и заботе. Их нужно водить на пастбище, поить, охранять от волков. Без пастуха овцы могут легко заблудиться, запутаться в колючках или оказаться в зубах хищного зверя. Овцы не могут сами выбрать правильную дорогу, не могут вернуться с пастбища домой. Им всегда нужен пастух.

В Библии сказано, что все люди в мире, в том числе и мы с вами, без Бога блуждали, как овцы без пастыря. Но Сын Божий сжалился над нами. Он пришел на землю, чтобы найти заблудших и привести их на небо, к Своему Небесному Отцу.

Иисус стал пастырем для тех людей, которые откликнулись на Его зов и доверились Ему.

Еще и сегодня добрый Пастырь ищет заблудившихся, тех, кто запутался в терниях греха. Он спасает их и ведет на небо. Без Него никто не сможет найти туда дорогу.

У доброго пастыря Иисуса никто не теряется, Он никого не забывает. Если вы желаете жить под Его водительством, вы можете сказать Ему об этом, и Он примет вас!

Что нужно сделать, чтобы спастись?

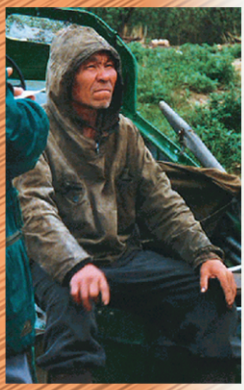

...Что́ мне делать, чтобы спастись?

Деяния Апостолов 16, 30

С времени грехопадения душа человека не находит покоя без Бога. Она тоскует и ищет счастье, но найти его без Бога невозможно. Грех разделил человека с Богом, и между ними образовалась огромная пропасть, перейти которую люди сами не в силах. Издавна они пытались построить мост через эту пропасть, но это ни у кого еще не получилось. Какие только попытки не предпринимались!

Многие до сих пор пытаются приблизиться к Богу путем соблюдения закона. Они стараются не нарушать ни одной заповеди, но все равно согрешают, если не в одном, так в другом. В Библии написано, что делами закона никто не оправдается перед Богом.

Есть люди, которые надеются заслужить Божье расположение добрыми делами. Но из этого тоже ничего не получится. Добрые дела никогда не смогут покрыть и перевесить наши грехи. Да они зачастую совсем не добрые в глазах Бога, потому что сделаны грешными руками.

Еще одна широко распространенная попытка приблизиться к Богу — это религия. Многие думают, что для спасения достаточно разыскать правильную религию, стать членом какой-либо общины и старательно исполнять все обряды. Но это большой обман. Никакая религия не спасет человека от греха. И никакими усилиями он не сможет достигнуть спасения.

Все человеческие попытки заслужить спасение обречены на провал. Если бы люди сами могли спастись, то Христу не нужно было бы оставлять небо, страдать и умирать. Но у человека нет средств, чтобы спастись. Есть только одна возможность, один путь спасения, и найти его могут все — и взрослые, и дети. Что для этого нужно?

Поверьте Богу

Христос сказал: «Истинно, истинно говорю вам: верующий в Меня имеет жизнь вечную»

Евангелие от Иоанна 6, 47

Веруй в Господа Иисуса Христа, и спасешься ты и весь дом твой.

Деяния Апостолов 16, 31

Вера от слышания, а слышание от слова Божия. Послание к Римлянам 10, 17

Спасение — это Божье дело, а не человеческое. Людям не нужно ничего придумывать или изобретать для своего спасения. Необходимо только принять Божьи условия, которые Он предлагает в Библии.

Первое условие, или первый шаг, который надо сделать каждому человеку,— это поверить Богу и Его Слову. Вы уже знаете, что первым грехом людей было неверие. Ева засомневалась в словах Бога: «Правду ли Он сказал? На самом ли деле мы умрем, если съедим запретный плод?» За неверием последовало непослушание. Ева сорвала плод, ела сама и дала Адаму.

Люди лишились духовной жизни из-за неверия, и вернуться к Богу могут только через веру. Без веры мы никогда не сможем угодить Богу, и без веры никто не сможет спастись.

Но где взять веру? — спросишь ты. В Библии написано, что вера приходит от слышания, а слышание — от Слова Божьего. Если ты будешь внимательно читать Библию, то услышишь призыв Иисуса: «Приди ко Мне, Я дам тебе спасение!» С послушания этому слову и начинается вера.

Покайтесь в своих грехах

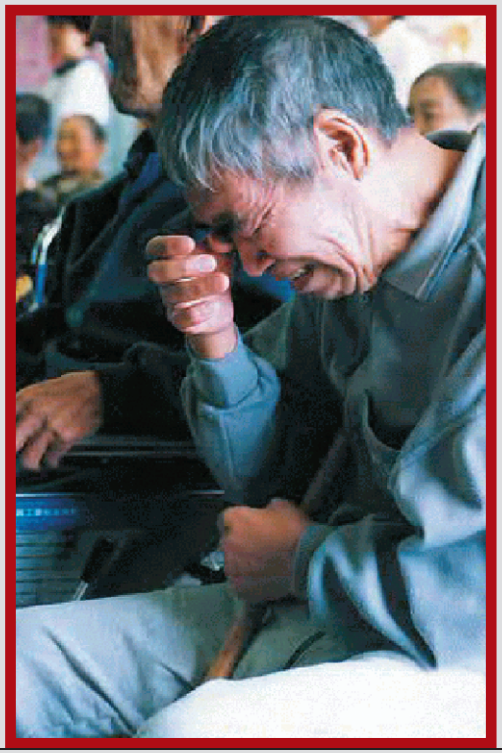

Покайтесь и обратитесь, чтобы загладились грехи ваши...

Деяния Апостолов 3, 19

Второй шаг, который нужно сделать на пути к спасению,— это признать себя грешником и покаяться перед Богом.

Признать себя грешником — нелегко. Обычно человек оправдывается: «Не такой уж я и плохой. Есть люди намного хуже меня. Я ведь никого не убил, ничего не украл...»

Но Бог говорит, что все люди согрешили и за свои грехи достойны смерти. Если вы поверите этому слову, то увидите себя в числе погибших, обреченных на вечную смерть грешников. И увидите это благодаря милости Божьей. Это Бог через Духа Святого откроет вам глаза, чтобы вы увидели себя таким, как вы есть.

Конечно, вы можете отмахнуться от Его слов и остаться в числе погибших. А можете стать на колени перед Богом и сказать: «Да, Господи, я грешник! Прости меня! Прости за то, что я не любил Тебя и делал всякое зло — не повиновался Тебе, лгал, оскорблял других, гордился, сквернословил. Теперь я знаю, что Ты умер за меня и можешь освободить меня от всякого зла. Прошу Тебя, Иисус, очисти мое сердце, прими меня в число Своих людей и приведи на небо! Аминь».

Такие молитвы Иисус Христос хочет слышать. Он ищет и зовет к Себе заблудших, потерянных, испачканных грехом. К таким Он протягивает руку помощи и спасает их.

Но покаяние — это еще не все.

Отвернитесь от греха

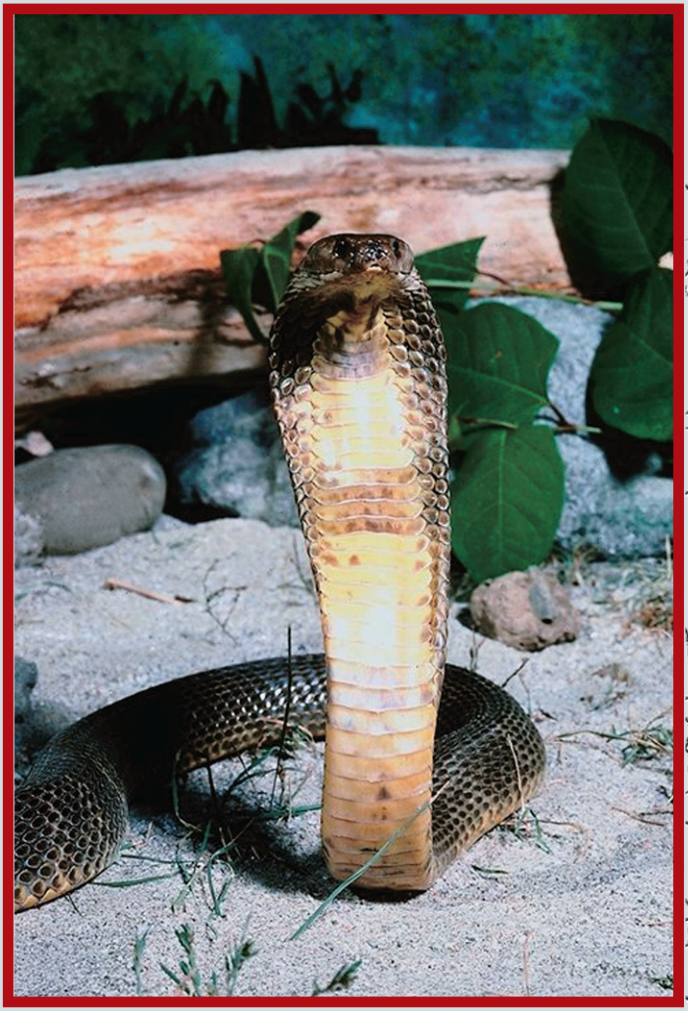

Итак, отложивши всякую злобу и всякое коварство и лицемерие и зависть и всякое злословие, как новорожденные младенцы, возлюбите чистое словесное молоко, дабы от него возрасти вам во спасение.

1 послание Петра 2, 1—2

После того, как вы попросите у Бога прощение за все свои грехи, вам нужно отвернуться от греха и всем сердцем устремиться к Богу. Это значит, что вы не должны впредь поступать так, как раньше. Если до покаяния вы легкомысленно шутили, лгали и при всяком удобном случае старались отомстить обидчику и сами оскорбляли других и делали всевозможное зло, то теперь у вас все должно быть по-другому. Вам нужно приложить все старание, чтобы больше не повторять прошлых грехов и избегать тех мест, где легко можно согрешить.

Как правильно поступать и где брать силу для этого — написано в Библии. Для того, кто покаялся и повернулся к Богу, то есть духовно воскрес, Библия становится мерилом жизни, компасом на пути и каждодневной духовной пищей. Если будете пренебрегать Словом Божьим, то скоро снова умрете духовно и станете чужим для Бога.

Итак, поверить Богу, признать себя грешником, покаяться перед Богом и отвернуться от греха — вот шаги, которые вам необходимо сделать, чтобы спастись. Иисус Христос ждет вас. Не откладывайте же свое приближение к Нему!

Примите верой спасение

Благодатию вы спасены чрез веру, и сие не от вас, Божий дар: не от дел, чтобы никто не хвалился.

Послание к Ефесянам 2, 8—9

Люди любят получать подарки, не так ли? Это нравится всем — и взрослым, и детям. Но когда вам дарят что-нибудь в день рождения, приходит ли вам на ум заплатить за это? Наверное, нет. Правда, вы можете после этого проникнуться большим уважением к этому человеку. Но деньги отдавать за подарок вы не станете, потому что подарок — это то, что дают даром, бесплатно.

Спасение — это тоже подарок. Подарок Божий. Он очень дорогой. Его нельзя заработать, нельзя купить. Его можно только принять. Если вы поверили Иисусу Христу, Его словам, записанным в Библии, признали себя грешником и покаялись перед Ним, то следующее, что вам нужно сделать,— это принять спасение, то есть всем сердцем поверить тому, что сказано в Библии. А там написано, что Бог прощает кающегося грешника и дает ему вечную жизнь. Грешник, обращенный к Богу, становится святым и называется чадом Божьим.

Может, вы думаете, что слишком грешны и недостойны такого подарка? Вспомните, что Иисус пришел в мир спасти грешников, именно таких, как вы, тех, кто нуждается в спасении. Никто из людей не заслужил и не может заслужить этого подарка. Бог дает нам его не по заслугам, а по Своей милости.

«Благодатью вы спасены...» — написано в Библии. Благодать — это доброе даяние, незаслуженная милость от Бога. И этой благодатью мы спасены от вечной гибели!

Спасение — очень дорогой подарок, за него Иисус Христос заплатил Своей жизнью.

Живите в послушании Богу

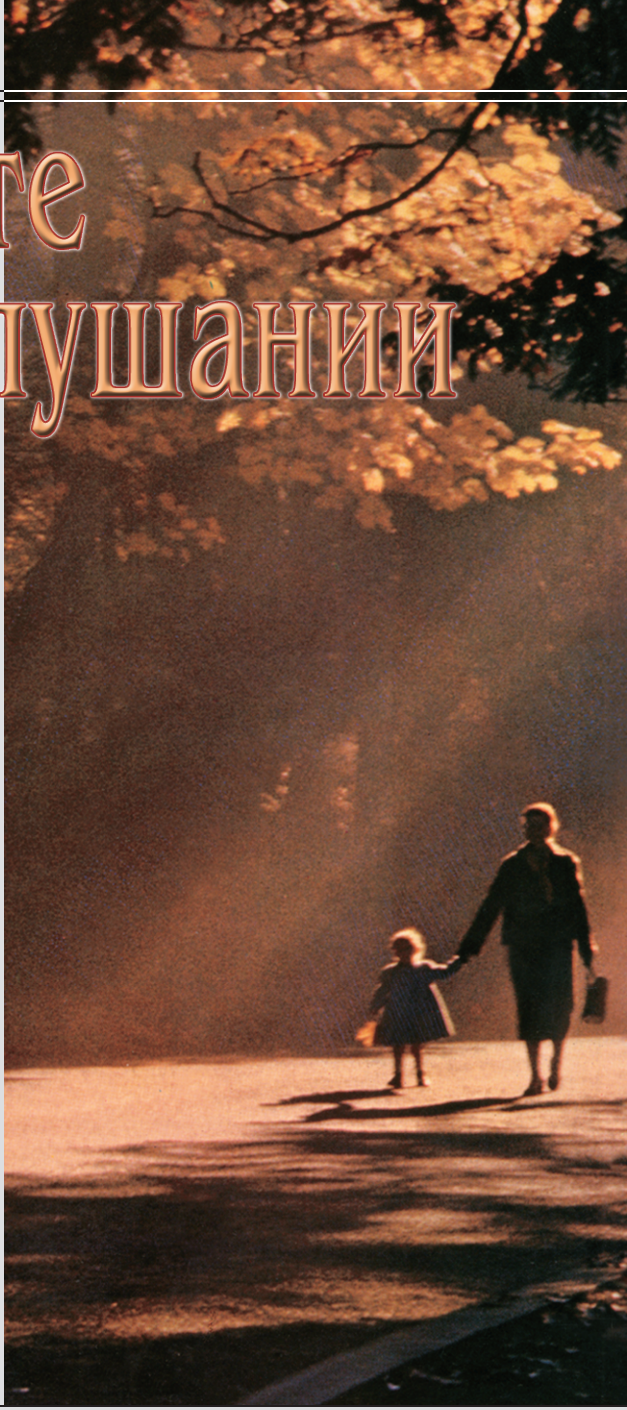

Христос за всех умер, чтобы живущие уже не для себя жили, но для умершего за них и воскресшего.

2 послание к Коринфянам 5, 15

Благодарение Богу, что вы, бывши прежде рабами греха, от сердца стали послушны тому образу учения, которому предали себя. Послание к Римлянам 6, 17

Если вы поверили словам Божьим, покаялись в грехах и верой приняли спасение, то Иисус Христос теперь ваш Спаситель и Господь. Значит, в числе спасенных и искупленных Кровью Христа есть и ваше имя, значит, вы самый счастливый человек. Сегодня о вашем спасении радуются Ангелы на небе (так говорит Библия), и наступит день, когда вы придете в вечность и вместе со всеми святыми увидите Бога своими глазами и будете жить с Ним вечно. Но это впереди.

А пока перед вами новый, неизведанный путь. Без Божьей помощи его не пройти. Дьявол будет стараться вернуть вас к греховной прежней жизни, и вам нужно будет бороться со своими плохими привычками и желаниями, с разными искушениями.

Помните, подаренное спасение можно потерять и ваша задача — бережно хранить его. Это не легко, но Господь поможет, если вы всем сердцем полюбите Иисуса Христа и если изо всех сил будете стараться жить так, как учит Библия, то есть во всем будете слушать Бога. Добрый Пастырь всегда будет помогать вам, Он не оставит вас!

Читайте Библию каждый день. Внимательно читайте, запоминайте прочитанное, а потом старайтесь поступать так, как написано. И если случится, что вы согрешите,— не отчаивайтесь, попросите у Господа прощение и дальше старайтесь не грешить. Молитесь и постоянно просите у Бога помощи и силы. Он обещал быть с нами и довести до вечности!

Это нужно знать всем людям!

2004 Отпечатано в типографии
издательства «Христианин» МСЦ ЕХБ

Издано на пожертвования верующих
Распространяется безвозмездно
Продаже не подлежит